

Statistik 2012

Med sammenlignende statistik 2012-11-10-09-08

Af Ove Fuglsang Jensen ©

Grafisk præsentation

Denne grafiske præsentation er lavet som de forrige år, dog i lidt kortere form, men med et nyt og spændende tema, nemlig Gennemsnit i samtlige sektioner i antal duer, flyvende slag og afsendte duer pr. slag.



Afsendte duer på DdB Mellemdistance 2012 - Gruppe 1 & 2

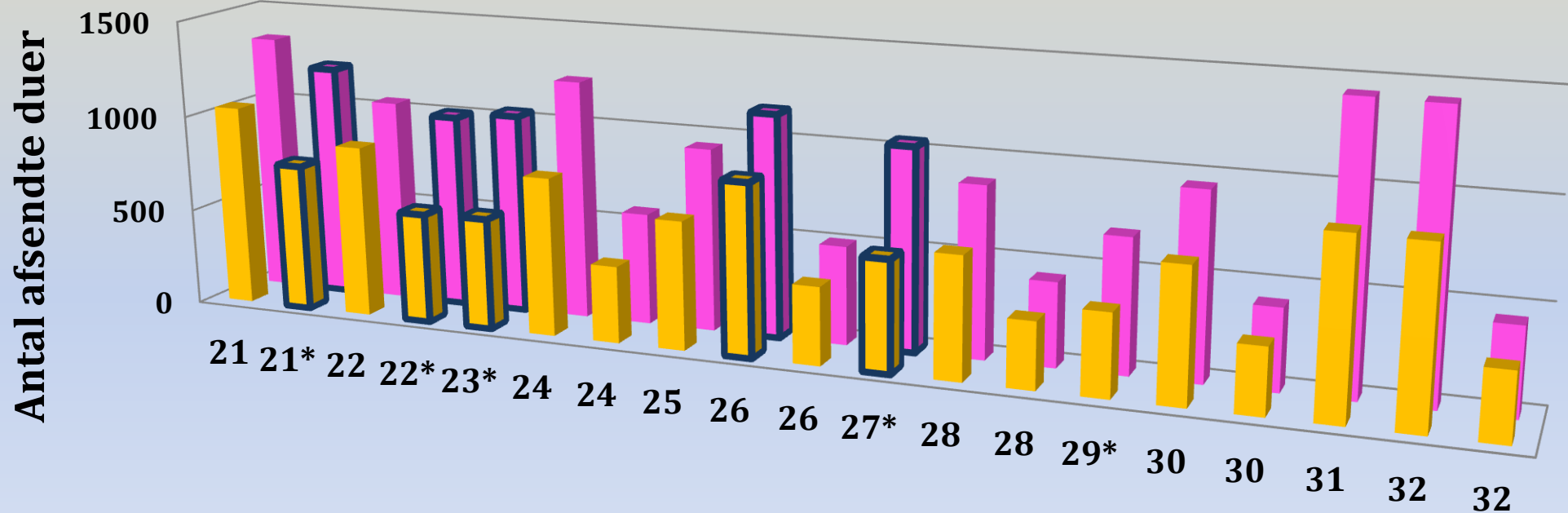

	21	21*	22	22*	23*	24	24	25	26	26	27*	28	28	29*	30	30	31	32	32
■ Gruppe 2	1041	760	886	566	574	815	395	660	885	400	572	627	342	423	684	338	898	892	348
■ Gruppe 1	1343	1205	1048	998	1031	1234	575	942	1147	507	1040	880	433	689	950	418	1435	1428	446

Afsendte duer på DdB Mellemdistance 2012 - Gruppe 3 & 4

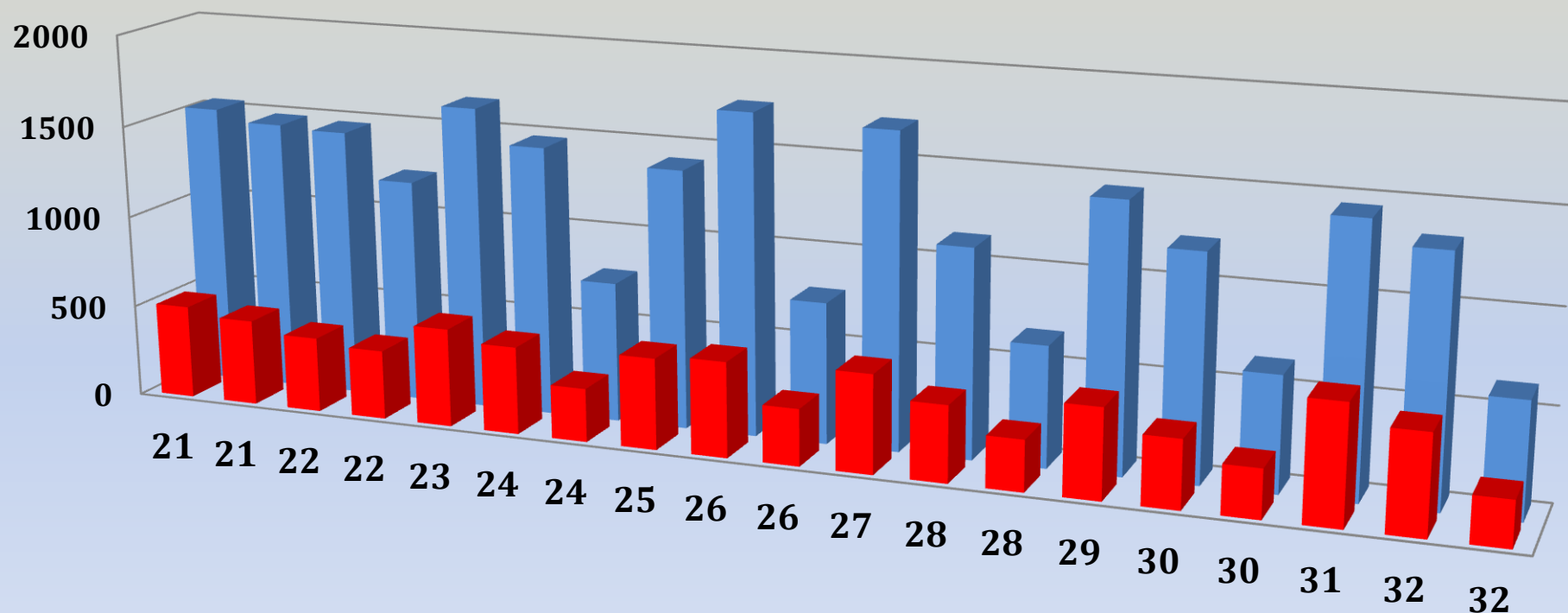

	21	21	22	22	23	24	24	25	26	26	27	28	28	29	30	30	31	32	32
■ Gruppe 4	508	465	407	375	534	474	289	493	515	307	532	412	276	486	368	263	639	533	246
■ Gruppe 3	1530	1471	1456	1211	1644	1460	756	1399	1734	761	1697	1124	650	1435	1207	619	1439	1315	616

Afsendte duer på DdB Mellemdistance 2012 - Gruppe 5 & 6

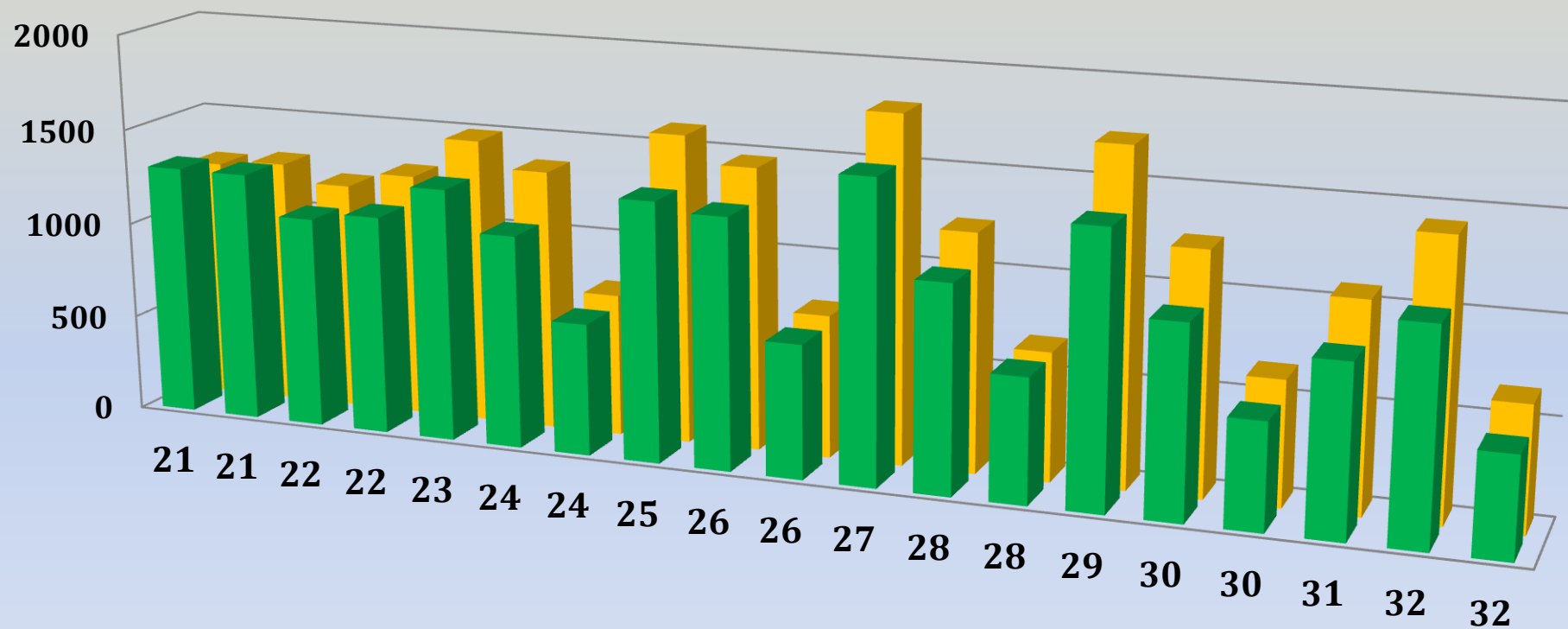

	21	21	22	22	23	24	24	25	26	26	27	28	28	29	30	30	31	32	32
■ Gruppe 5	1304	1301	1097	1138	1313	1104	684	1345	1299	692	1557	1071	644	1409	986	549	874	1089	516
■ Gruppe 6	1251	1278	1190	1271	1486	1352	737	1600	1462	738	1791	1229	663	1719	1243	642	1069	1412	641

Afstendte duer - DdB Mellemdistance Sportsflyvninger 2012

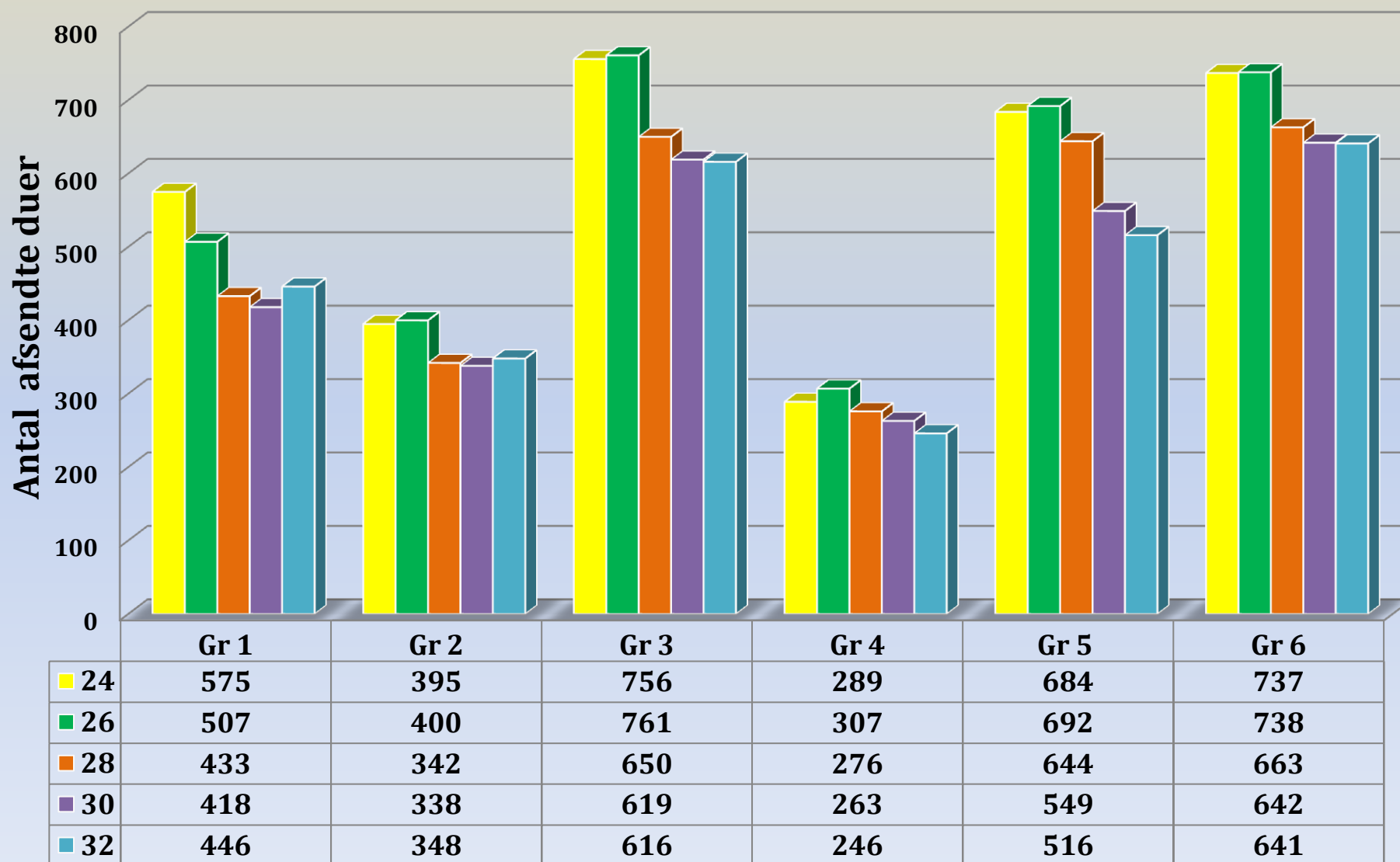

Aktive medlemmer - DdB Mellemdistance Sportsflyvninger 2012

Antal aktive medlemmer

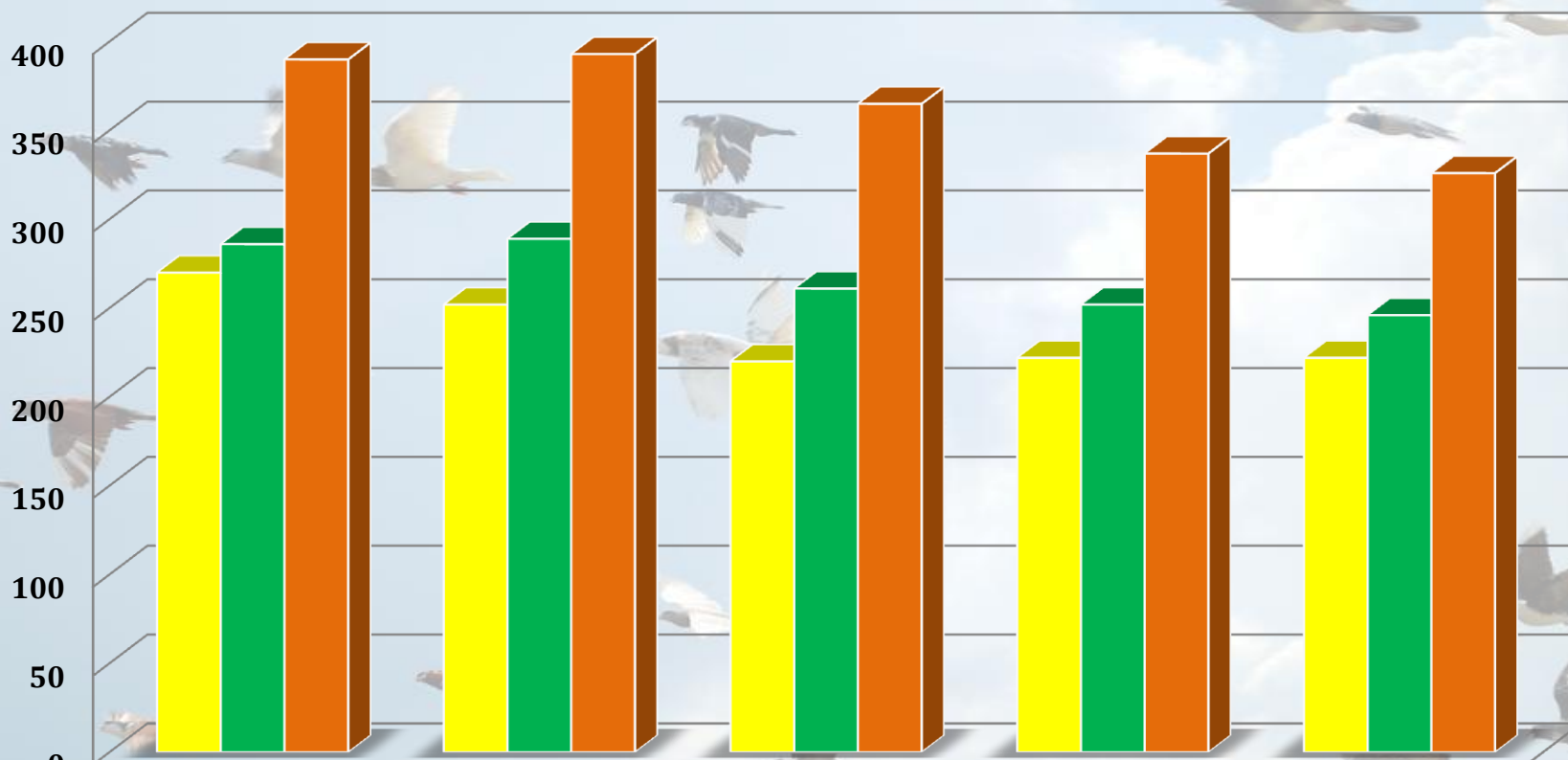

■ Gruppe 1-2	270	252	220	222	222
■ Gruppe 3-4	286	289	261	252	246
■ Gruppe 5-6	390	393	365	337	326

DdB Mellemdistance 2012

Gennemsnitstal for dueantal & aktive medlemmer

På de næste 3 sider, er der lavet en Regionsvis oversigt over gennemsnittet af antal duer, antal slag/aktive medlemmer samt afsendte duer pr. flyvende slag.

Denne nye statistik er lavet for, at se hvor mange duer der sendes uanset om der er næsten 100 slag som i sektion 11 eller 50 slag som i sektion 22. Spørgsmålet er, hvorfor der i visse sektioner ikke sendes så mange duer pr. slag/medlem, og hvilke årsager der er til dette. Et vigtigst tal må afgjort være sendte duer i snit pr. slag på de hvide flyvninger, hvor afsendte duer er uden begrænsning. I tabellerne nedenfor står antal duer i gennemsnit i første skema, og i de næste står gennemsnit slag sammen med duer pr. medlem i hvid, rød og blå. Som det fremgår, så kan der være en ganske pæn variation i antal slag der flyver hvid (Åben), rød (Sport) eller blå (Sverige).

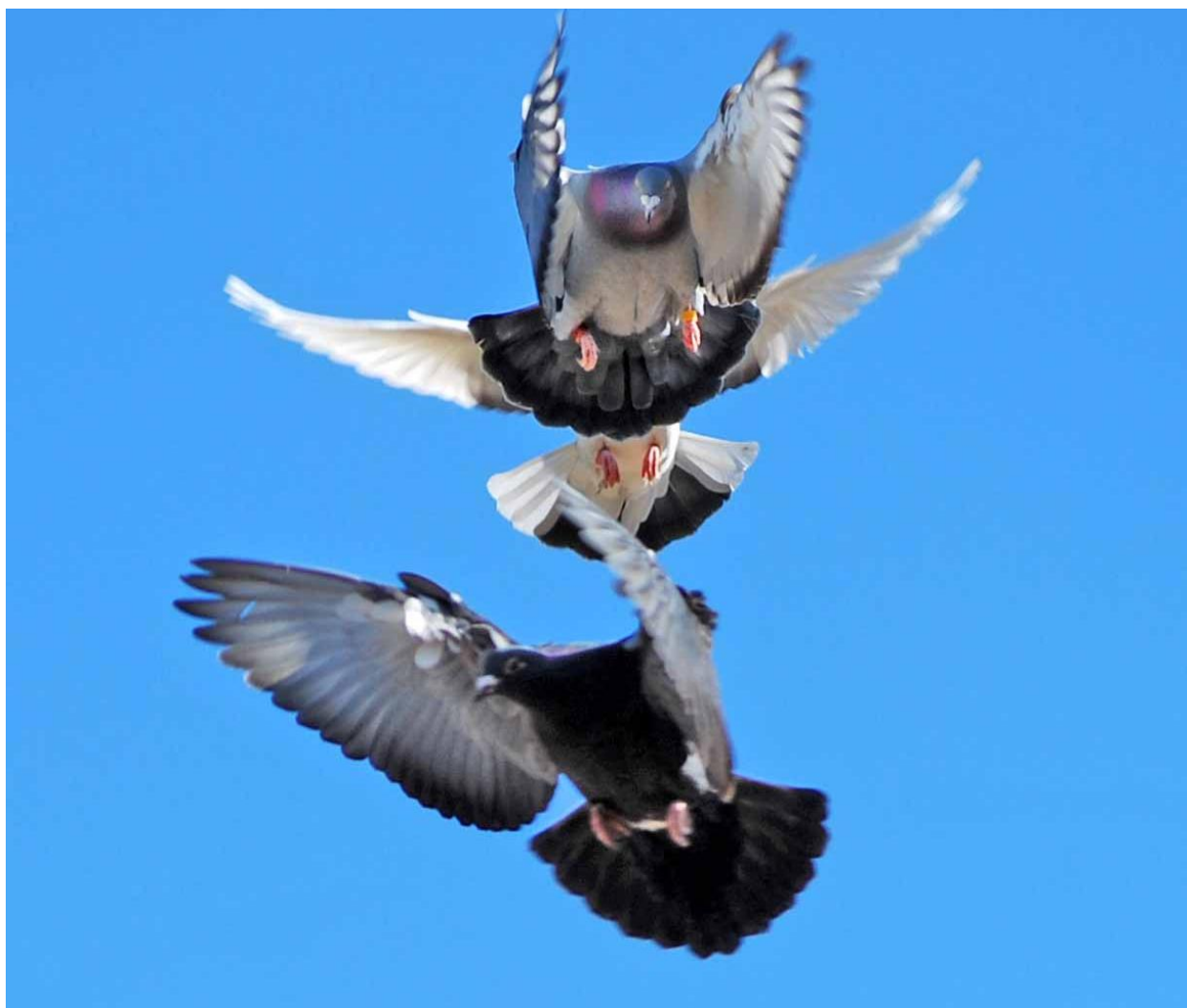

Gr 1-2	Gennemsnitlig antal duer			Gennemsnitlig slag/duer pr. medlem = snit					
	Åben	Sport	Sverige	Slag	Snit	Slag	Snit	Slag	Snit
11	711	252	513	94	7,6	72	3,5	82	6,3
12	430	223	432	71	6,0	65	3,4	69	6,2
13	15	0	48	5	3,2	0	0,0	11	0,7
Gr. 1	1156	476	993						
21	408	212	385	67	6,1	58	3,6	65	6,0
22	413	153	194	53	7,8	42	3,7	36	5,4
Gr. 2	821	365	579						
Total	1977	840	1572	290	6,8	237	3,5	263	6,0

DdB mellemdistanceflyvninger 2012 - Gruppe 1 & 2

Gennemsnit : Afsendte duer pr. medlem

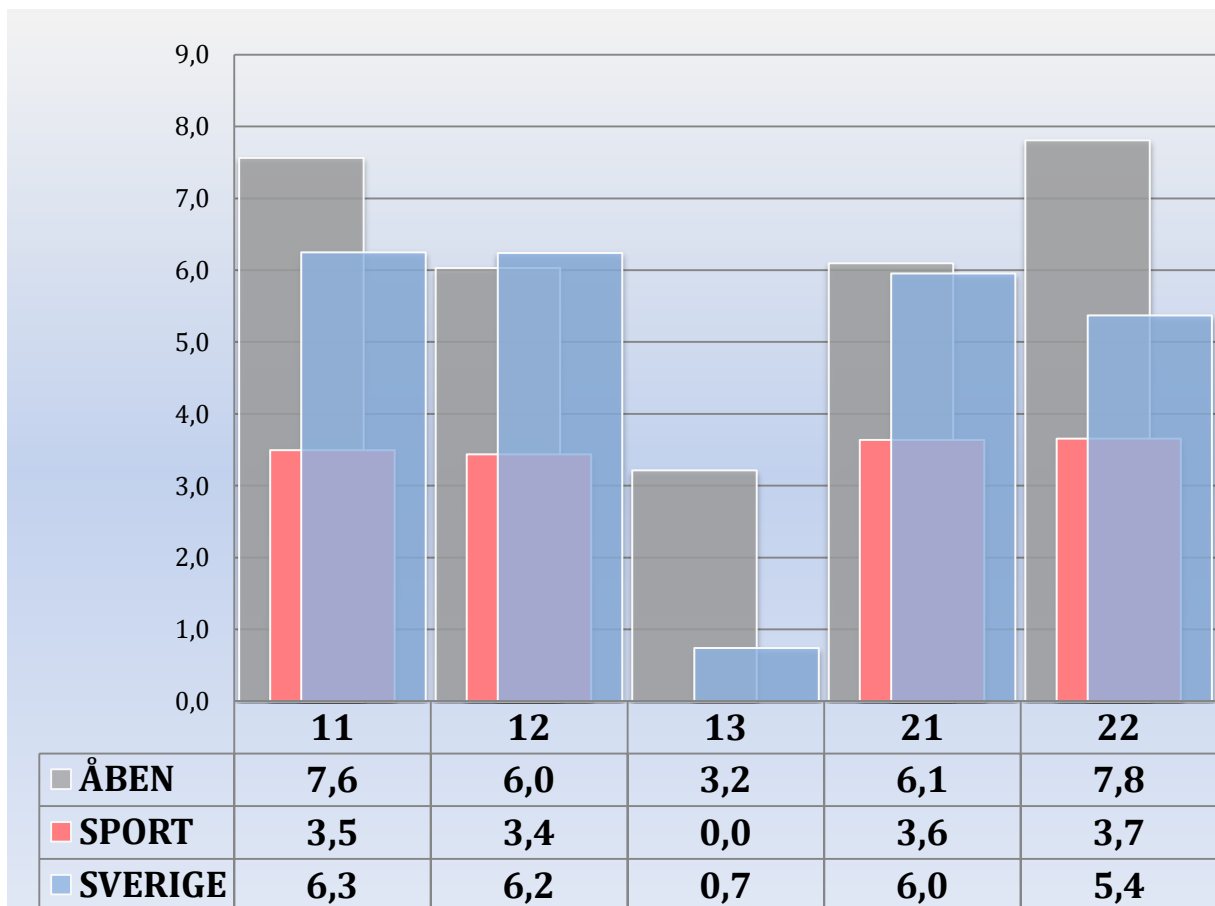

Gr	Gennemsnitlig antal duer		Gennemsnitlig slag / duer pr. medlem = snit			
	Åben	Sport	Slag	Snit	Slag	Snit
3-4						
31	365	191	61	6,0	56	3,4
32	318	139	42	7,5	39	3,5
33	452	187	52	8,7	50	3,8
34	302	163	48	6,3	45	3,6
Gr. 3	1437	680				
41	243	136	36	6,7	37	3,7
42	239	141	39	6,2	40	3,6
Gr. 4	482	276				
Total	1919	957	278	6,9	267	3,6

DdB mellemdistanceflyvninger 2012 - Gruppe 3 & 4
Gennemsnit : Afsendte duer pr. medlem

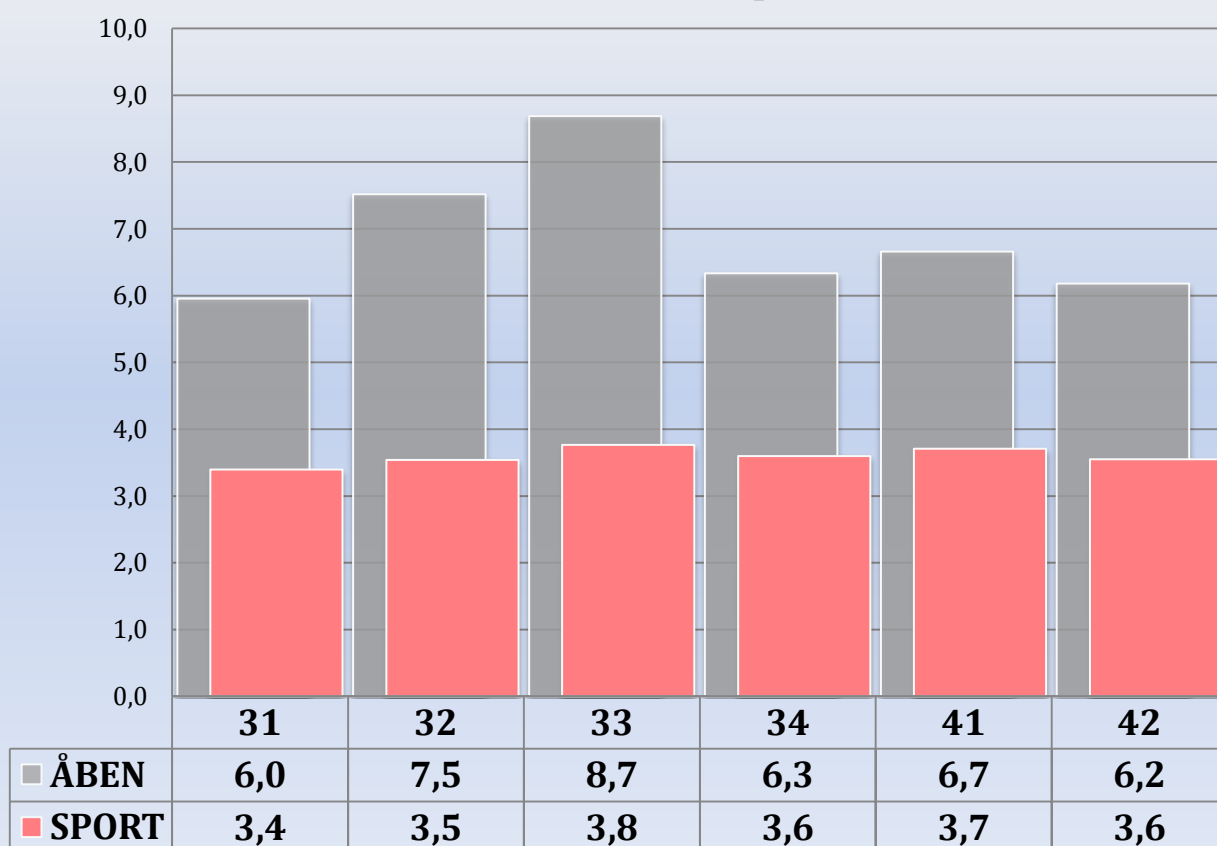

Gr	Gennemsnitlig antal duer		Gennemsnitlig slag / duer pr. medlem = snit			
	Åben	Sport	Slag	Snit	Slag	Snit
3-4						
52	482	261	73	6,6	70	3,7
53	367	176	51	7,1	48	3,6
54	358	180	53	6,8	50	3,6
Gr. 5	1206	617				
60	275	133	41	6,6	37	3,6
61	406	171	56	7,2	45	3,8
62	307	136	43	7,2	40	3,4
63	395	244	72	5,5	72	3,4
Gr. 6	1382	684				
Total	2589	1301	389	6,6	362	3,6

DdB mellemdistanceflyvninger 2012 - Gruppe 5 & 6 Gennemsnit : Afsendte duer pr. medlem

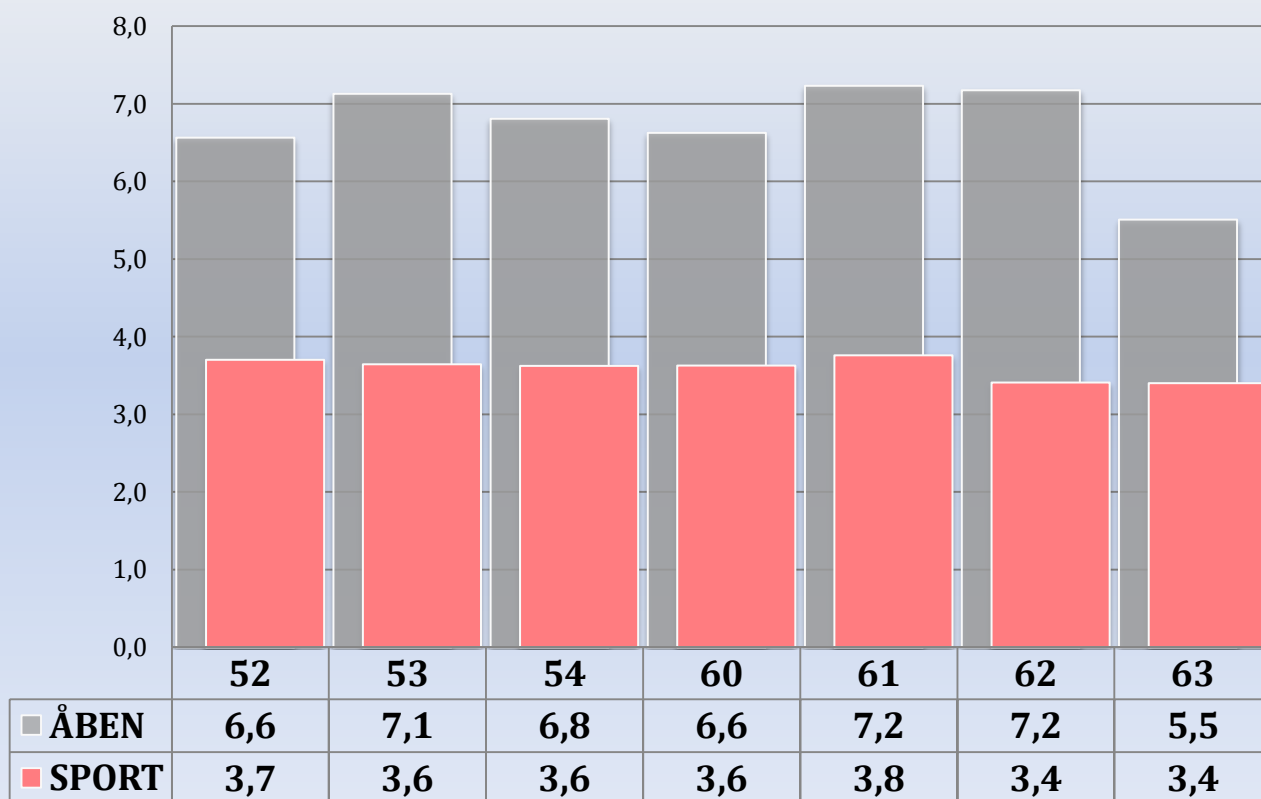

Kommentarer til regioner/sektioner

GRUPPE 1-2:

Forbavsende nok er det **Sektion 22** der sender flest duer pr. dueslag på åben Mellemdistance, hvorimod samme sektion er lavest på Sverige (Blå søjle). Sydhavsørerne har altid vist deres uvilje mod flyvninger fra Sverige, men sender til gengæld mange mod syd. **Sektion 11** har et ret højt snit i åben Mellemdistance, men mon ikke det kommer af de store slag og samtidig må sektionen have nogle pengestærke medlemmer.

GRUPPE 3-4:

Sektion 33 har landets højeste gennemsnit i åben Mellemdistance, og dette må have 2 årsager: Antal flyvende slag falder ikke meget i løbet af sæsonen, og det holder gennemsnittet oppe. For det andet er der Brdr. Brøbech, der som bekendt sender mange duer og derved øger pænt til gennemsnittet.

Sektion 32 har et pænt gennemsnit, men vi må huske, at der er tabt yderligere 10 slag i 2012, som giver nedgang i samlet antal afsendte duer, men dem der er tilbage går da til den (gennemsnitligt vel og mærke).

Sektion 31 : Fyn har det laveste tal med kun 6,0 afsendte duer pr. slag i gennemsnit, og dette er naturligvis sørgeligt. Sektion 31 sender 6066 duer i alt, medens Sektion 33 sender 7266 duer i alt, altså 1200 flere. Sektion 31 har 61 slag/snit - det højeste i regionen, medens Sektion 33 har 52 slag/snit, men alligevel sender sekt. 33 i alt 1200 flere duer! Fra sekt. 31 Fyn, er der gjort opmærksom på dette misforhold, idet duerne i samlet brede slip kommer helt forkert til Fyn, da de imaginære afstande er urimeligt høje. Hvis Fyn fik deres duer ud for sig selv, så ville antallet af afsendte duer med stor sikkerhed øges ret markant, og DdB ville opnå en særdeles let håndgribelig ekstra indtjening!

GRUPPE 5-6:

I disse grupper ligger sektionerne ret tæt, hvor de 3 højeste er 53, 61 og 62. Sektion 63 er absolut bundskraber med sølle 5,5 duer pr. slag, og dette gælder også på landsplan. Sidste år var snittet 6,1 deltagende due pr. slag i gennemsnit. Så det kan vel kun gå fremad for Sektion 63 på det punkt!

Hvorfor disse forskelle i antal afsendte duer pr. slag?

Ser vi på tallene med duer pr. slag, kan der reflekteres over hvorfor, at der kan være så stor forskel – herunder følger et par bud herpå:

- A. Gentagne dårlige slip i sektionerne og DdB kan bevirke tab af 1 års duer, og disse tabte duer dukker naturligvis ikke senere op igen hos DdB.
- B. En anden grund kan være penge. I de større byer og det østlige/centrale Jylland findes medlemmer med økonomisk styrke. Mens der i flere andre dele af landet er en overvægt af efterlønnere/pensionister med økonomisk begrænsede midler til brevduesporten.

Antal afsendte duer langdistancen 2012

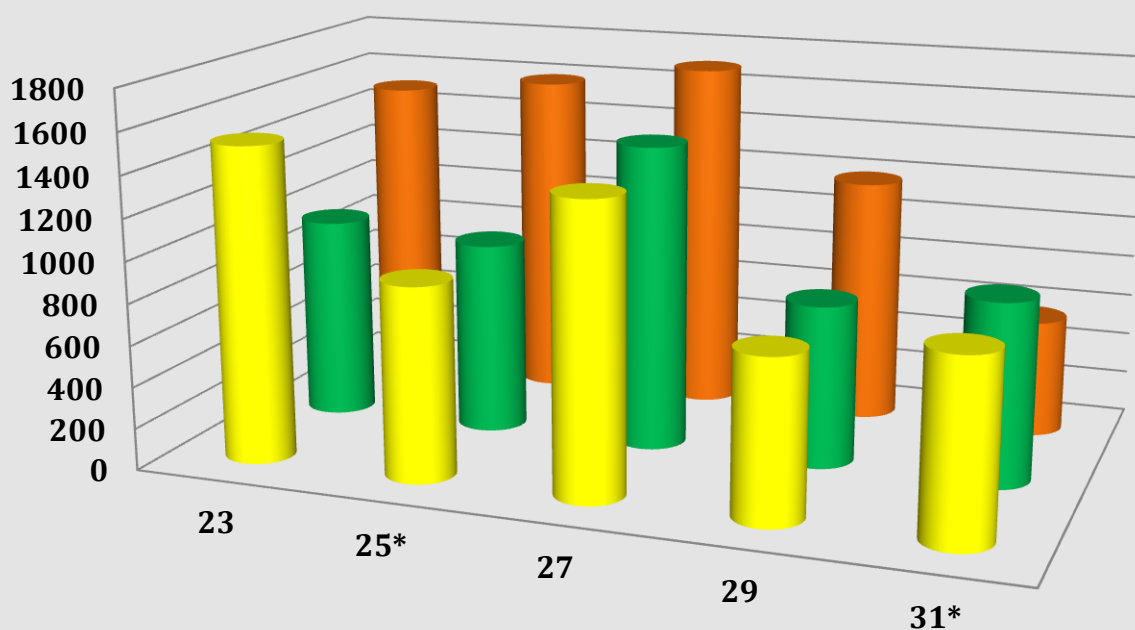

	23	25*	27	29	31*
■ Gruppe 1 & 2	1520	935	1401	779	872
■ Gruppe 3 & 4	978	929	1471	783	881
■ Gruppe 5 & 6	1510	1589	1703	1188	566

I uge 27 var der flyvningen fra Antwerpen, og det er meget tydeligt denne flyvningen har toldet på duetallet. I uge 29 var der flyvningen fra Giessen i Gruppe 5-6, og det er vist mere end tydeligt at disponeringerne på denne flyvning har været en meget dyr affære når vi ser på antallet af afsendte duer i Gruppe 5-6 til Dresden i uge 31.

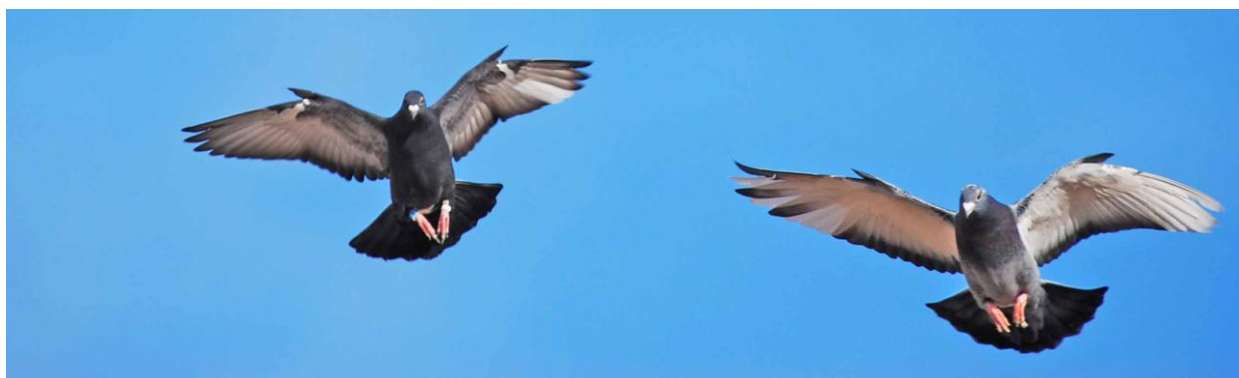

Antal afsendte duer - Langdistancen 2012

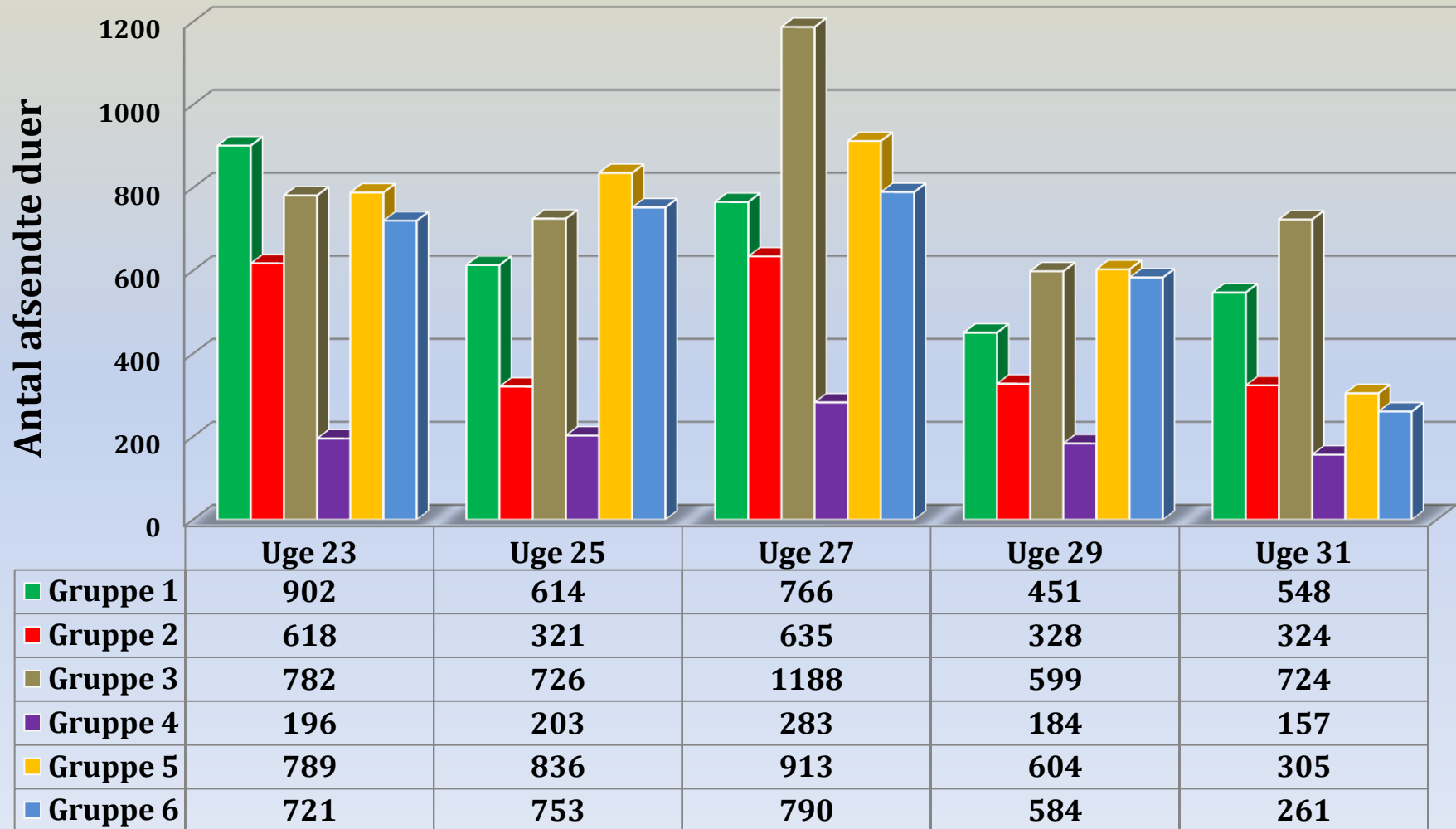

Antal aktive slag på langdistancen 2012

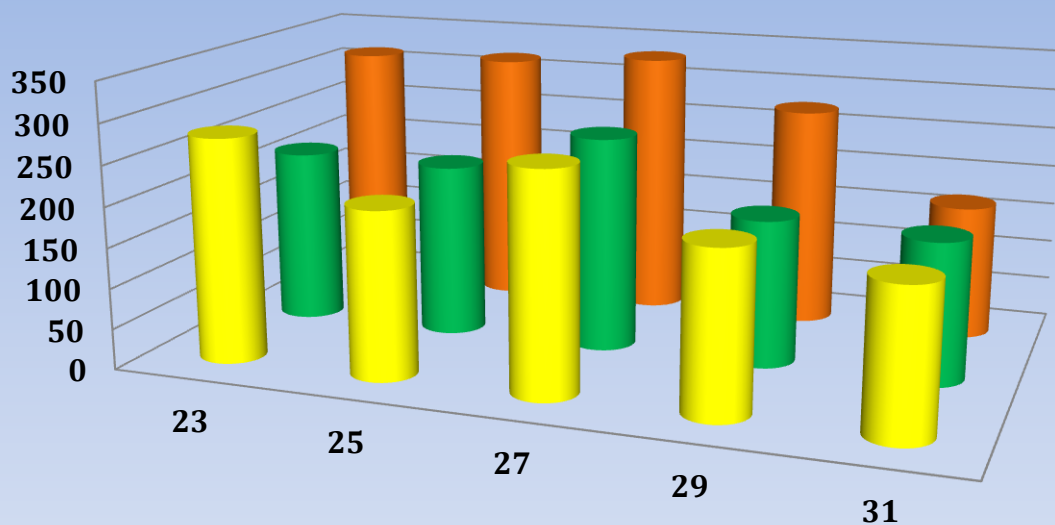

	23	25	27	29	31
■ Gruppe 1 - 2	278	208	273	202	181
■ Gruppe 3 - 4	217	215	266	182	175
■ Gruppe 5 - 6	315	318	331	275	167

På de sidste flyvninger er der pænt store fald i antal aktive slag og specielt i Gruppe 5-6.

Antal aktive slag på langdistancen 2012 Ændring i forhold til 2011

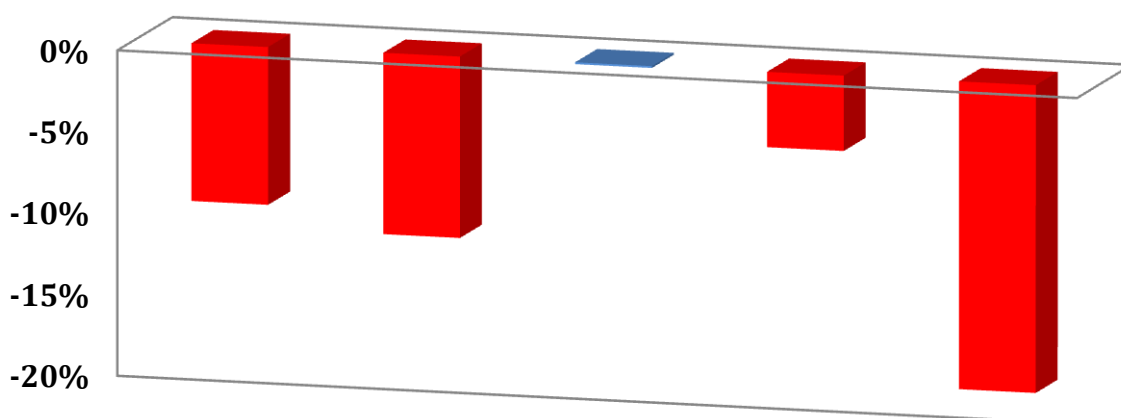

	1 Lang	2 Lang	3 Lang	4 Lang	5 Lang
■ Udvikling	-10%	-11%	0%	-5%	-19%

Hvor mange aktive er vi?

I statistikken er der mange tal at holde rede på, og hvis der spørges om hvor mange aktive vi egentlig er i sporten i dag, er der ikke kun et simpelt svar på dette. Det kommer nemlig meget an på hvilke kriterier vi ligger til grund for vores beregninger. Der vil nedenunder blive gjort rede for dette.

Højeste antal deltagende slag pr. år på mellemdistancen

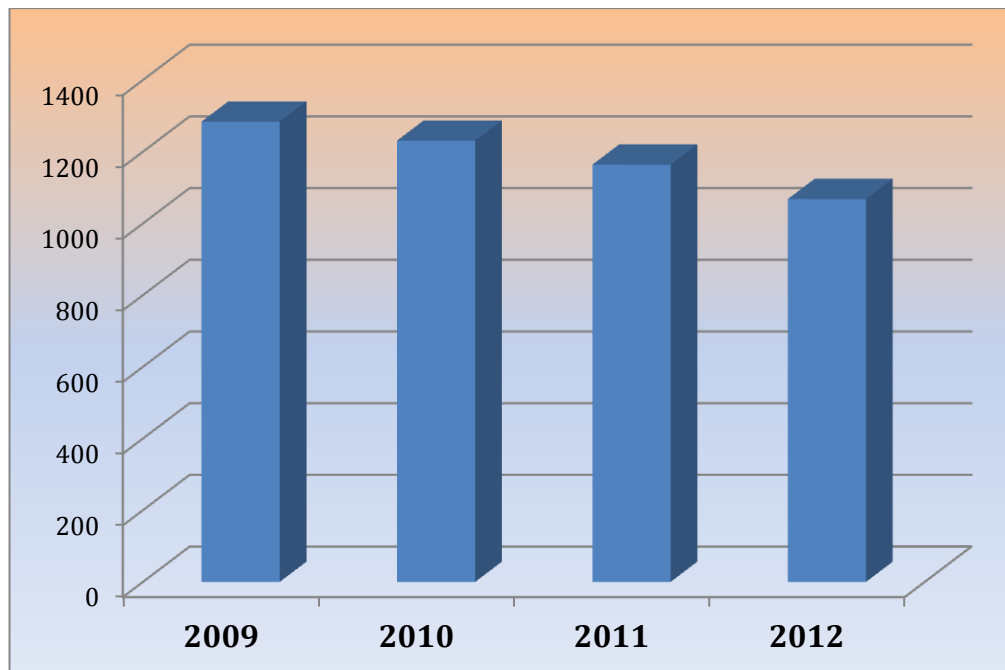

- A. En måde at beregne hvor mange aktive vi egentlig er, vil være at tage det absolut højeste tal fra hver sektion på en flyvning, og derefter sige at det er tallet for aktive medlemmer - det kan vi kalde det "jubeloptimistiske tal". Det er dette der er vist i grafikken ovenfor.
- B. Tager vi de 5 højeste tal for antal aktive slag i 2012, lægger dem sammen og dividerer med 5, så fremkommer tallet **998 aktive!**
- C. Tager vi alle gennemsnits tallene på regionsbasis, så kommer vi frem til **957 aktive** i gennemsnit hver uge!.
- D. Tager vi alle aktive der har afsendt duer på DdB's flyvninger fem gange i år 2012 så fremkommer et helt fjerde tal (men i samme størrelsesniveau som ovenfor).

Kære venner i sporten - ligegyldigt hvilken beregningsmetode der bliver brugt, så må vi konstatere statistikens klare tale, som er, at vi ligger lige omkring de tusinde aktive medlemmer. I mine øjne, så ser det unægtelig noget dystert ud for sporten, hvis denne store tilbagegang får lov til at fortsætte helt uhindret de kommende år!.

Kapflyvningsplan og statistik

Hvor mange duer at medlemmerne afsender, er uløseligt og meget forbundet med sammensætningen af kapflyvningsplanen.

Sport kontra åben

I afsnittet "Gennemsnit Mellemdistance", er det tydeligt, at der ikke er stor forskel på gennemsnittet i Åben og Sport konkurrencerne. Halvdelen af samtlige sektioner ligger mellem 5,5 til 6,6 duer pr. slag i Åben. Det er kun 1,5 til 2,5 duer mere end i Sport og dermed nærmest en åben konkurrence. Nu er det at vi kan spørge: Hvorfor skal vi have 2 separate flyvninger fra samme sted, når gennemsnittet ligger så tæt?.

En sportsfælle i huset, fortalte mig, at han hellere ville have det som i gamle dage med afkrydsede sportsduer, fordi han ikke havde så mange duer til to særskilte Mellemdistanceflyvninger. Det var bedre og nemmere førhen for de små slag uden så mange duer. Dengang det med Sports-flyvninger blev lanceret, skulle det være for den lille mand, men sådan er det altså tydeligvis ikke i praksis!.

Kapflyvningsplanens tilblivelse

Hændelsesforløbet på regionsmøderne har været en blanding af forvirring og turbulens. På den standende debat efter møderne, synes det klart, at mange medlemmer ikke helt har forstået rækkevidden af DdB's nye love for udarbejdelsen af kapflyvningsplanen, ligesom mange vigtige informationer aldrig når ud til medlemmerne.

I Kapitel 4, § 18, afsnit 3, står der bl.a.: "*under hensyntagen til de af regionerne fremlagte konklusioner/ønsker, og med skyldigt hensyn til økonomiske og praktiske forhold mv, forslag til osv.*" Lige nøjagtig denne sætning rummer alt hvad der er at sige: Det er fuldstændig op til hovedbestyrelsen, at vurdere inputtene fra Regionerne, om hvad der skal medtages og eventuelt rettes - og det er efter det foreliggende igen i år 2012 intet eller kun meget lidt. Det er åbenbart på den måde hovedbestyrelsen fortolker "*hensyntagen til de fremlagte konklusioner/ønsker*".

Senere kan der til den fremlagte plan indsendes skriftlige forslag. Mange af disse forslag kan/vil igen blive afvist med denne sætning i lovteksten: "*med skyldigt hensyn til økonomiske og praktiske forhold mv.*"

Kapflyvningsplanen og nærdemokrati

Intentionerne med at eliminere Delegeretmøderne til fordel for det nuværende Regionsmøde-system har sikkert været positive. Dog må vi bare erkende, at indflydelsen og beslutningerne er flyttet fra medlemmerne og deres delegerede og ud til hovedbestyrelsen i stedet for. Det er meget uheldigt i mine øjne. Kompetencen, medindflydelsen og beslutningerne burde være så tæt på medlemmerne som overhovedet muligt. Det giver motivation og en større lyst når medlemmerne har et direkte medansvar. Derfor kan det efter min mening kun gå for langsomt med at få ændret procedurerne for vedtagelsen af DdB's kapflyvningsplan.

Jeg har med stor fornøjelse udarbejdet og offentliggjort statistikken (uge for uge) siden 2008. Mange der ligesom jeg har studeret og fulgt den faktiske udvikling inden for sporten (ikke mindst) de sidste to år – de ved også, at den nuværende kapflyvningsplan ikke har vist fremdrift i antal duer - tværtimod!. Specielt burde tilbagegangen i medlemsskaren vække dyb bekymring hos os alle. Derfor kan jeg undre mig meget over, hvad der får hovedbestyrelsen til, at fremsætte en uændret plan for de kommende to år. Er hovedbestyrelsen ikke blevet klog af skade? Hvor er innovationen og nytænkningen henne?. Hvor er lysten og engagementet til at forsøge, at skabe fremgang i brevduesporten?



Hvad vej går sporten?